

Муниципальное казенное дошкольное образовательное учреждение детский сад № 1
«Ручеек» п. Осиновый Мыс
(МКДОУ детский сад № 1 «Ручеек» п. Осиновый Мыс)

СОГЛАСОВАНО

Педагогическим советом
МКДОУ детский сад № 1 «Ручеек»
п. Осиновый Мыс
(протокол от 26.02.2021 № 3)

УТВЕРЖДАЮ

Заведующий МКДОУ детский сад
№ 1 «Ручеек» п. Осиновый Мыс



Е.Г. Попова
Приказ № 6/1-б от 26.02.2021г

**Отчет о результатах самообследования
Муниципального казенного дошкольного образовательного учреждения детский сад
№1 «Ручеек» п. Осиновый Мыс за 2020 год**

Аналитическая часть

I. Общие сведения об образовательной организации

Наименование образовательной организации	Муниципальное казенное дошкольное образовательное учреждение детский сад № 1 «Ручеек» п. Осиновый Мыс
Руководитель	Елена Геннадьевна Попова
Адрес организации	663457, Россия, Красноярский край, Богучанский район, п. Осиновый Мыс, улица Береговая, 16
Телефон, факс	89232974007
Адрес электронной почты	ruchee kosin@yandex.ru
Учредитель	Администрация Богучанского района
Дата создания	1963 год
Лицензия	От 03.08.2011, серия А № 0000540

Муниципальное казенное дошкольное образовательное учреждение детский сад № 1 «Ручеек» расположено в сельской местности. Здание детского сада построено по типовому проекту. Проектная наполняемость учреждения 70 мест (4 группы). Возраст воспитанников от 2-8 лет.

Цель деятельности МКДОУ – осуществление образовательной деятельности по реализации образовательных программ дошкольного образования, дополнительных образовательных программ и методик в группах общеразвивающей направленности. Учебный процесс построен на учебном и годовом планах работы.

Предметом деятельности МКДОУ является формирование общей культуры, развитие физических, интеллектуальных, нравственных, эстетических и личностных качеств, формирование предпосылок учебной деятельности, сохранение и укрепление здоровья воспитанников.

Режим работы МКДОУ

Рабочая неделя – пятидневная, с понедельника по пятницу. Длительность пребывания детей в группах – 10,5 часов. Режим работы групп – с 7:30 до 18:00.

II. Система управления организации

Система управления организации

Управление ДОУ осуществляется в соответствии с действующим законодательством и уставом МКДОУ.

Управление строится на принципах единоначалия и коллегиальности. Коллегиальными органами управления являются: педагогический совет, первичная профсоюзная организация, общее собрание трудового коллектива, родительский комитет. Единоличным исполнительным органом является руководитель – заведующий.

Органы управления, действующие в МКДОУ

Наименование органа	Функции
Заведующий	Контролирует работу и обеспечивает эффективное взаимодействие структурных подразделений организации, утверждает штатное расписание, отчетные документы организации, осуществляет общее руководство детским садом
Педагогический совет	Осуществляет текущее руководство образовательной деятельностью ДОУ, в том числе рассматривает вопросы: – развития образовательных услуг; – регламентации образовательных отношений; – разработки образовательных программ; – выбора учебников, учебных пособий, средств обучения и воспитания; – материально-технического обеспечения образовательного процесса; – аттестации, повышении квалификации педагогических работников; – координации деятельности методических объединений
Первичная профсоюзная организация	- участие в разработке локальных нормативных актов ДОУ; - участие в рассмотрении индивидуальных правовых споров; - участие в работе по обеспечению требований охраны труда в ДОУ; - рассмотрение вопросов оздоровления членов Профсоюза; - подготовка и проведение профсоюзных собраний; - информационная и разъяснительная работа среди членов профсоюза; - участие в организации и проведении в коллективе профессиональных и других праздников и др.

Родительский комитет	<ul style="list-style-type: none"> - содействует обеспечению оптимальных условий для организации образовательного процесса (при подготовке наглядных методических пособий и т.д.); - проводит разъяснительную и консультативную работу среди родителей (законных представителей) воспитанников об их правах и обязанностях; - оказывает содействие в проведении массовых воспитательных мероприятий с детьми; - участвует в подготовке ДОУ к новому учебному году; - совместно с руководством ДОУ контролирует организацию качественного питания детей, медицинского обслуживания; - принимает участие в организации безопасных условий осуществления образовательного процесса, выполнения санитарно-гигиенических правил и норм; - вносит предложения на рассмотрение администрации детского сада по вопросам организации образовательного процесса.
Общее собрание трудового коллектива	<p>Реализует право работников участвовать в управлении образовательной организацией, в том числе:</p> <ul style="list-style-type: none"> – участвовать в разработке и принятии коллективного договора, Правил трудового распорядка, изменений и дополнений к ним; – принимать локальные акты, которые регламентируют деятельность образовательной организации и связаны с правами и обязанностями работников; – разрешать конфликтные ситуации между работниками и администрацией образовательной организации; – вносить предложения по корректировке плана мероприятий организации, совершенствованию ее работы и развитию материальной базы

Структура и система управления соответствуют специфике деятельности МКДОУ.

Оценка образовательной деятельности

Образовательная деятельность в ДОУ организована в соответствии с Федеральным законом от 29.12.2012 № 273-ФЗ «Об образовании в Российской Федерации», ФГОС дошкольного образования, СанПиН 2.4.1.3049-13 «Санитарно-эпидемиологические требования к устройству, содержанию и организации режима работы дошкольных образовательных организаций».

Образовательная деятельность ведется на основании утвержденной основной образовательной программы дошкольного образования, которая составлена в соответствии с ФГОС дошкольного образования, с учетом санитарно-эпидемиологическими правилами и нормативами, с учетом недельной нагрузки.

На 29.12.2020 ДОУ посещают 82 воспитанника в возрасте от 2 до 7 лет. Сформировано 4 группы общеразвивающей направленности. Из них:

- 1 младшая группа – 25 детей;
- 1 средняя группа – 15 детей;
- 1 старшая группа – 26 детей;
- 1 подготовительная к школе группа – 16 детей.

Для оценки эффективности педагогических действий и дальнейшего планирования в ДОУ проводится педагогическая диагностика. Педагогическая диагностика проводится в ходе наблюдений за активностью детей в спонтанной и специально организованной

деятельности. Инструментарий для педагогической диагностики – карты наблюдений детского развития, позволяющие фиксировать индивидуальную динамику и перспективы развития каждого ребенка. По необходимости педагогом – психологом (с согласия родителей) используется психологическая диагностика. Результаты педагогической диагностики остаются на среднем уровне.

Воспитательная работа

Чтобы выбрать стратегию воспитательной работы, в 2020 году проводился анализ состава семей воспитанников.

Характеристика семей по составу

Состав семьи	Количество семей	Процент от общего количества семей воспитанников
Полная	64	78
Неполная с матерью	17	20,8
Неполная с отцом	-	-
Оформлено опекунов	1	1,2

Характеристика семей по количеству детей

Количество детей в семье	Количество семей	Процент от общего количества семей воспитанников
Один ребенок	21	25,6
Два ребенка	43	52,4
Три ребенка и более	18	22

Воспитательная работа строится с учетом индивидуальных особенностей детей, с использованием разнообразных форм и методов, в тесной взаимосвязи воспитателей, специалистов и родителей. Детям из неполных семей уделяется большее внимание в первые месяцы после зачисления в детский сад.

Оценка кадрового обеспечения

Характеристика педагогического коллектива

Общее количество	Воспитатель	Музыкальный руководитель	Инструктор физкультуры	Педагог-психолог
8	5	1	1	1

Образовательный уровень педагогического коллектива

Численный состав	Высшее, из них – с педагогическим, %	Среднее специальное, из них – с педагогическим, %
8	12,5	87,5

Уровень квалификации педагогического коллектива

Общее количество	высшая категория, %	1 категория, %	Соотв. занимаемой должности, %
8	-	75	-

Стажевые показатели педагогического коллектива

Стаж	До 3 лет, %	3-5 лет, %	5-10 лет, %	10-15 лет, %	15-20 лет, %
	25	-	12,5	50	12,5

Возрастные показатели педагогического коллектива

Возраст	20-30	30-55	Свыше 55
	-	8	-

ДОУ на 80% укомплектовано педагогами согласно штатному расписанию. Всего работают 8 человек. МКДОУ нуждается в кадрах: дефектолог, логопед.

Диаграмма с характеристиками кадрового состава МКДОУ

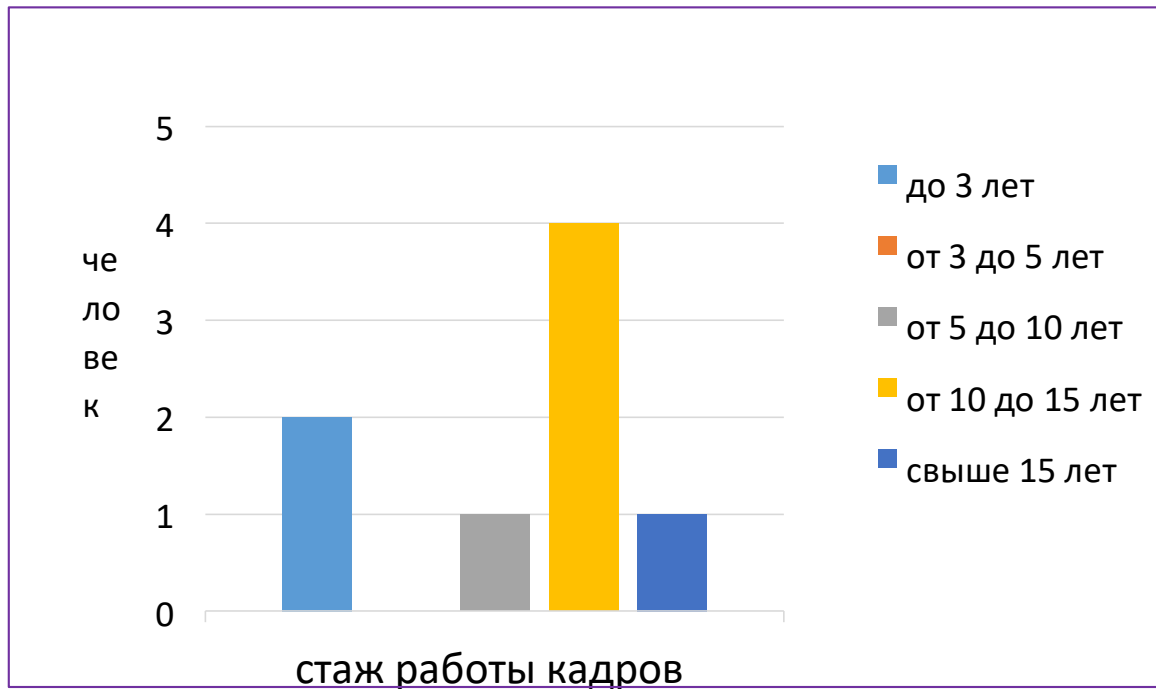

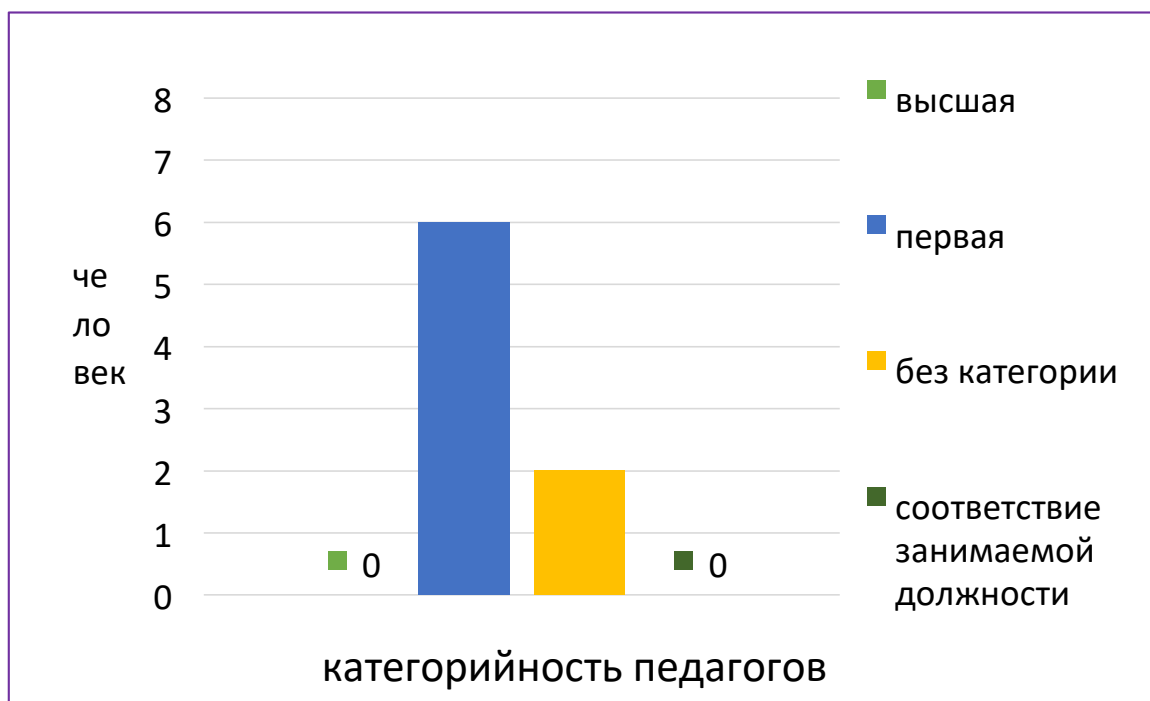

Педагоги постоянно повышают свой профессиональный уровень: участвуют в вебинарах, в районных конкурсах и фестивалях, по плану проходят курсы повышения квалификации, привлекают воспитанников и их родителей к участию в конкурсах, акциях. За что имеют дипломы, грамоты, сертификаты. Все это в комплексе дает хороший результат в организации педагогической деятельности и улучшении качества образования и воспитания дошкольников.

В 2020 году педагоги ДОУ приняли участие:

- в Фестивале педагогических и управленческих практик. Представление педагогической практики «Свободный день»;
 - в VI Всероссийском съезде работников дошкольного образования;
 - в вебинаре - мастер – класс «Введение в игровую развивающую технологию Воскобовича»;
 - во Всероссийском творческом конкурсе «По земле шагает осень»;
 - в Муниципальном этапе краевого профессионального конкурса «Воспитатель года Красноярского края – 2020» «Мой успешный проект» (Рекомендованы на очный этап);
 - в Муниципальном втором этапе краевого профессионального конкурса «Воспитатель года Красноярского края – 2020» (Победитель муниципального конкурса);
- Прошли курсы повышения квалификации в г. Красноярске по темам:
- «ФГОС ДОУ организация взаимодействия семьи и ДОУ» (очно);
 - «Особенности организации предоставления услуг психолого-педагогической, методической и консультативной помощи родителям (законным представителям) детей» (очно);
 - «Работа педагога – психолога в условиях реализации ФГОС ДОУ» (дистанционно).

Оценка учебно-методического и библиотечно-информационного обеспечения

В ДОУ библиотека является составной частью методической службы. Библиотечный фонд располагается в методическом кабинете, группах детского сада. Библиотечный фонд представлен методической литературой по всем образовательным областям основной общеобразовательной программы, детской художественной литературой, периодическими

изданиями, а также другими информационными ресурсами на различных электронных носителях. В каждой возрастной группе имеется банк необходимых учебно-методических пособий, рекомендованных для планирования воспитательно-образовательной работы в соответствии с обязательной частью ООП.

Оборудование и оснащение методического кабинета достаточно для реализации образовательных программ. В методическом кабинете созданы условия для возможности организации совместной деятельности педагогов. Кабинет оснащен техническим и компьютерным оборудованием.

Информационно-телекоммуникационное оборудование – в 2020 году пополнилось принтером, 2-мя ноутбуками, съемными носителями. Программное обеспечение позволяет работать с текстовыми редакторами, интернет-ресурсами, фото-, видеоматериалами, графическими редакторами.

В ДОУ учебно-методическое и информационное обеспечение достаточно для организации образовательной деятельности и эффективной реализации образовательных программ.

Оценка материально-технической базы

В МКДОУ сформирована материально-техническая база для реализации образовательных программ, жизнеобеспечения и развития детей. В детском саду оборудованы помещения:

- групповые помещения – 4;
- кабинет заведующего – 1;
- методический кабинет – 1;
- пищеблок – 1;
- прачечная – 1;
- медицинский кабинет – 1;

При создании предметно-развивающей среды воспитатели учитывают возрастные, индивидуальные особенности детей своей группы. Оборудованы групповые комнаты, включающие игровую, познавательную, обеденную зоны.

В 2020 году в ДОУ был проведен косметический ремонт.

Материально-техническое состояние ДОУ и территории соответствует действующим санитарно-эпидемиологическим требованиям к устройству, содержанию и организации режима работы в дошкольных организациях, правилам пожарной безопасности, требованиям охраны труда.

Результаты анализа показателей деятельности организации

Данные приведены по состоянию на 29.12.2020

Показатели	Единица измерения	Количество
Образовательная деятельность		
Общее количество воспитанников, которые обучаются по программе дошкольного образования в том числе обучающиеся:	Человек	82
□ в режиме полного дня (8-12 часов)		82

<input type="checkbox"/> в режиме кратковременного пребывания (3–5 часов)		0
<input type="checkbox"/> в семейной дошкольной группе		0
по форме семейного образования с психологопедагогическим сопровождением, которое организует детский сад		0
Общее количество воспитанников в возрасте до трех лет	Человек	7
Общее количество воспитанников в возрасте от трех до восьми лет	Человек	75
Количество (удельный вес) детей от общей численности воспитанников, которые получают услуги присмотра и ухода, в том числе в группах:	Человек (процент)	82
<input type="checkbox"/> 8–12-часового пребывания		82 (100%)
<input type="checkbox"/> 12–14-часового пребывания		0 (0%)
<input type="checkbox"/> круглосуточного пребывания		0 (0%)
Численность (удельный вес) воспитанников с ОВЗ от общей численности воспитанников, которые получают услуги:	Человек (процент)	0 (0%)

по коррекции недостатков физического, психического развития		0 (0%)
обучению по адаптированной образовательной программе дошкольного образования		0 (0%)
<input type="checkbox"/> присмотру и уходу		0 (0%)
Средний показатель пропущенных по болезни дней на одного воспитанника	День	15,8
Общая численность пед.работников, в том числе количество пед.работников:	Человек	8
<input type="checkbox"/> с высшим образованием		1
с высшим образованием педагогической направленности (профиля)		1
<input type="checkbox"/> средним профессиональным образованием		7
с средним профессиональным образованием педагогической направленности (профиля)		7

Количество (удельный вес численности) педагогических работников, которым по результатам аттестации присвоена квалификационная категория, в общей численности педагогических работников, в том числе:	Человек (процент)	6 (75%)
<input type="checkbox"/> с высшей		0 (0%)
<input type="checkbox"/> первой		6 (75%)
Количество (удельный вес численности) педагогических работников в общей численности педагогических работников, педагогический стаж работы которых составляет:	Человек (процент)	
<input type="checkbox"/> до 5 лет		2 (25%)
<input type="checkbox"/> больше 30 лет		0 (0%)
Количество (удельный вес численности) педагогических работников в общей численности педагогических работников в возрасте:	Человек (процент)	
<input type="checkbox"/> до 30 лет		0 (0%)
<input type="checkbox"/> от 55 лет		0 (0%)
Численность (удельный вес) педагогических и административно-хозяйственных работников, которые за последние 5 лет прошли повышение квалификации или профессиональную переподготовку, от общей численности таких работников	Человек (процент)	7 (87,5%)
Численность (удельный вес) педагогических и административно-хозяйственных работников, которые прошли повышение квалификации по применению в образовательном процессе ФГОС, от общей численности таких работников	Человек (процент)	7 (87,5%)
Соотношение «педагогический работник/воспитанник»	человек/человек	1/10,25
Наличие в детском саду:	Да/нет	
<input type="checkbox"/> музыкального руководителя		Да
<input type="checkbox"/> инструктора по физической культуре		Да
<input type="checkbox"/> учителя-логопеда		Нет
<input type="checkbox"/> логопеда		Нет
<input type="checkbox"/> учителя-дефектолога		Нет
<input type="checkbox"/> педагога-психолога		Да
Инфраструктура		

Общая площадь помещений, в которых осуществляется образовательная деятельность, в расчете на одного воспитанника	Кв. м	2,5 кв.м
Площадь помещений для дополнительных видов деятельности воспитанников	Кв. м	Нет
Наличие в детском саду:	Да/нет	
<input type="checkbox"/> физкультурного зала		Нет
<input type="checkbox"/> музыкального зала		Нет
игрулочных площадок, которые оснащены так, чтобы обеспечить потребность воспитанников в физической активности и игровой деятельности на улице		Да

Анализ показателей указывает на то, что МКДОУ имеет достаточную инфраструктуру, которая соответствует требованиям СанПиН 2.4.1.3049-13 «Санитарноэпидемиологические требования к устройству, содержанию и организации режима работы дошкольных образовательных организаций» и позволяет реализовывать образовательные программы в полном объеме в соответствии с ФГОС дошкольных учреждений.